

S.S.-NYT



35. årgang september 1981 nr. 2

Studenterforeningens Skakklub

Studenterforeningen, Købmagergade 26 c. 1, 1150 K

Siden sidst

Sommertiden er traditionelt den periode, hvor skakken får lov at hvile til fordel for andre sysler. Det gælder dog ikke fuldt ud for alle medlemmer. Således deltog Mogens Moe, H.Normann Hansen og Preben Høj i 3. Copenhagen Open, der blev afholdt i sidste halvdel af juni måned med et samlet deltagerantal på 176. De tre herrer gennemførte alle turneringen på mesterlig vis. Således opnåede Mogens Moe 7p i IM-klassen, hvilket gav en placering som nr. 4-6 sammen med IGM Jansa og FM Scheren. Vi bringer i dette nr. Mogens Moe's parti mod Sigfred From. H.Normann Hansen blev placeret som nr. 7-16 i gruppe A med 5,5p og sluttelig opnåede Preben Høj 5p, hvilket gav en delt 1.plads med Allan Mogensen SK. Med resultatet rykker Preben Høj op i mesterklassen.

3. Copenhagen Open 1981.

Hvid: Mogens Moe

Sort: Sigfred From

1. e4, c5 2. Sf3, e6 3. d4, cxd4 4. Sxd4, Sf6 5. Sc3, d6 6. Lc4, Sc6 7. Le3, Le7 8. De2, 0-0 9. 0-0-0, Ld7 10. Thg1, Sxd4(?). Sorts svar på den hvide opstilling er utraditionelt, selv om det består

af træk, som er sædvanlige i denne åbning. Afbytningen på d4 har til formål at sikre damen en plads på a5, men prisen er for høj; den hvide løber på d4 bliver en afgørende angrebsfigur. 11. Lxd4, Da5 12. g4, Tfc8 13. Lb3, b5. På 13.-, e5 kunne følge (14. Le3, Txc3 15. Ld2) med klar fordel for hvid.- 14. e5! Se8 15. exd6, Sxd6 16. De5, Lf8 17. Dh5! Nu er de hvide brikker stillet op. Samtlige hvide officerer (undtagen kongen) er med i angrebet på den sorte konge. Hovedtruslen er Td1-d3-h3. Uanset, hvad sort nu trækker går han under i et forrygende kongegangreb. Men hvid har også brugt det meste af sin betænkningstid for at komme til denne stilling.- 17. -, h6. Sort satser på bindingen i 5.række.-18. g5, b4 19. Sd5! exd5 20. gxh6, Sf5 21. hxg7, Lxg7 22. Txg7.- På dette tidspunkt har hvid mindre end 10 minutter tilbage. Hvid foretrækker at slå med tårnet, fordi den sortfeltede løber er bedre end et tårn, når den sorte konge stiller sig på e8. Men hvid kunne have vundet hurtigere, hvis han havde forladt sin oprindelige plan, nemlig med (21.h7+ i stedet for hxg7, 21.-, Kh8 22. Dxf7, Kxh7 23. Lxd5, og truslen 24. Dg8+ er afgørende). 22.-, Sxg7 23. Dg5, Kf8 24. Lxg7+, Ke8. I første omgang er sort sluppet væk. Men hvid spærrer bare d-linien og så går det løs igen mod den nøgne sorte konge.- 25. Lxd5, Mere effektivt var (25. Txd5 og 26. Lf6). Men alt vinder i sådan en stilling.- 25.-, Dc5 26. Dd2, Lf5 27. Lb3, Tc7 28. Lf6, Ld7 29. Te1+, Le6 30. La4+, Tc6 31. Td1, Ld5 32. Dxd5 og sort opgav. Hvid har ganske vist kun 1,5 minut tilbage, men det er rigeligt til matten (32.-, Dxd5 33. Txd5, Tac8 34. Lxc6, Kf8 35. Th5 og Th8 mat).
Noter af Mogens Moe.

Nordisk turnering 25 juli - 3 august 1981.

Gerner Carlsson deltog i ovennævnte turnering, der blev afholdt i Reykiavik på Island. I Mesterskabsklassen deltog 12 spillere, hvoriblandt IM Jens Kristiansen og IM Carsten Høi. I mesterklassen var der ca. 50 deltagere. Her opnåede Gerner Carlsson 6,5p af 9, hvilket gav placering som 1-5 ved siden af Dan Hansson, Sverige, Seivar Bjarnasson, Island, J.Gisla Johnson, Island og Pettor Stigar, Norge. Her følger en smagsprøve på Carlsson's spillestil:

Hvid: G. Carlsson

Sort: Magnus Olafsson, Island.

1. d4, d5 2. Sf3,Sf6 3. c4, e6 4. Sc3, Le7 5. Lf4, 0-0 6. e3, c5
7. dxc5, Lxc5 8. Dc2, Sc6 9. Td1, De7 10. a3, dxc4? 11. Lxc4, e5?
12. Lg5, Le6 13. Se4, Lf5. På 13.-, Lxc4 følger (14. Dxc4, Lb6 15.
Sxf6+, gxf6 16. Lh6 med kvalitetsgevinst). 14. Sxf6+, Dxf6? (på
gxf6 følger Dxf5 med matangreb efter f×g5 og S×g5). 15. e4!, Lg6?
opgivet. Efter 14. e4 taber sort en officer da 15.-,Sd4 besvares
med 16. Txd4.

Den koordinerede forårsturnering

Vi bragte i sidste nr. en udførlig omtale af vor koordinerede
turnering. Hvad vi desværre ikke nåede at bringe var et parti fra
1. klasse, hvor Ole Schwenger som bekendt tilranede sig 1. pladsen.
Her bringes et uddrag af hans parti i 2. runde mod Peter Brindahl.

Hvid: Ole Schwenger

Sort: Peter Brindahl

Stillingen efter sorts 24. træk var:

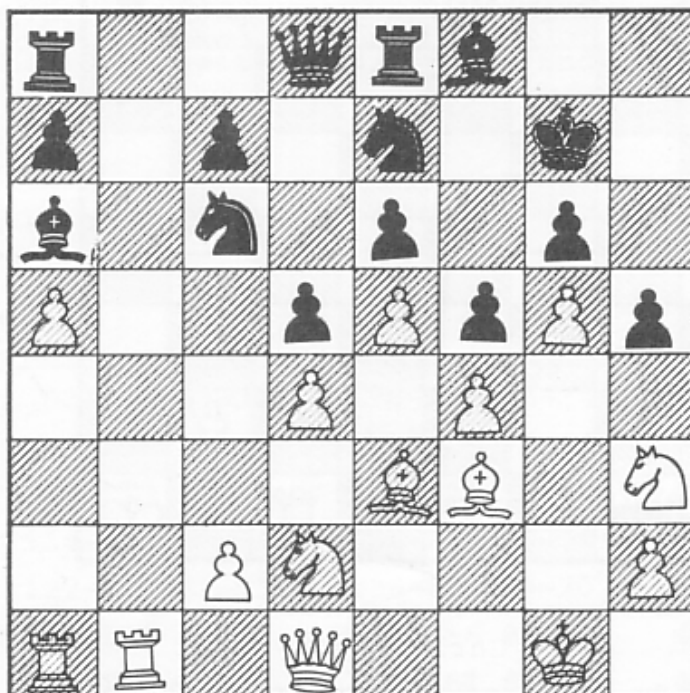

Herefter fulgte:

25. Lf2 (Lxh5 ville være forhastet p.gr.a. gxL 26. Dxh5, Sg6
27. Sf3, Le2 28. Dh6+, Kf7 29. Dh7+, Lg7 30. Sh4, Sxh4 og hvid
kommer ikke videre; derfor skal Lf2 spilles først, således at den
senere kan slå igen på h4). 25.-, Tb8 26. Txb8, Sxb8 27. Lxh5,
gxh5 28. Dxh5, Sg6 29. Sf3, Le2 30. Dh6+, Kf7 31. Dh7+, Lg7 32.
Sh4, Sxh4 33. Lxh4, Th8. På Dd7 følger (34. g6+, Kf8 35. Lg5
med truslen Lh6) - 34. g6+, Ke8 35. Dxh8+, Lxh8 36. Lxd8, Kxd8 og
de to løbere kunne ikke i længden måle sig med tårnet og de to
forbundne fribønder. Der fulgte endnu følgende træk: 37.Kf2,Lh5
38.g7,Lxg7 39.Tg1,Lh6 40.Tg8+,Le8 41. Th8,Lg7 42. Th7,Lf8 43.Sg5,
Ld7 44. Th8,Ke7 45.Sh7,Lh6 46.Txb8,Lxf4 47. h4,Ld2 48. a6,La5 49.
Sf6,La4 50. h5,Lxc2 51. h6, f4 og sort opgav samtidigt.
Noter af Ole Schwenger.

Månedens rus

Hvid trækker og vinder:

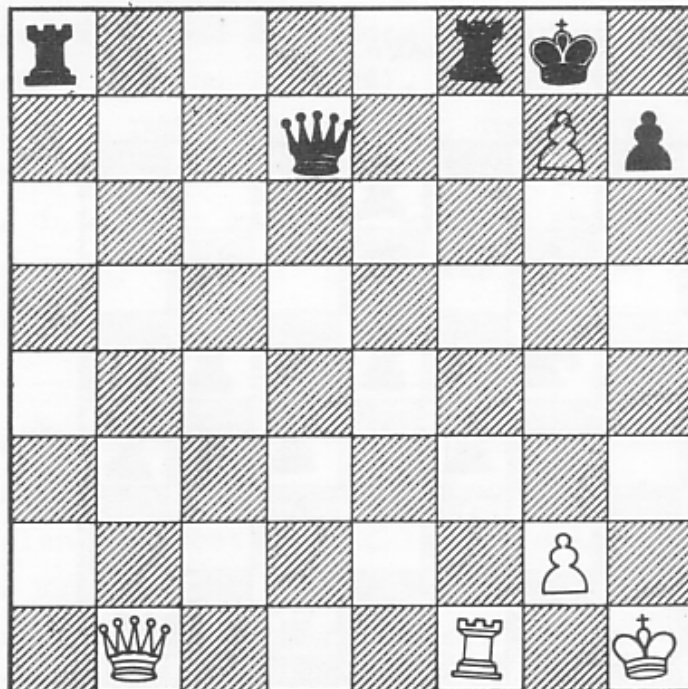

I dette og de følgende numre af SS-nyt er det hensigten at bringe en skakopgave. Der trækkes lod blandt de rigtige løsninger om en

dejlig flaske hvidvin. Løsninger skal være formanden i hænde senest d. 29 september d.å.

God fornøjelse.

Vinterturnering

Naturligvis skal vi også i år spille vinterturnering, hvortil vi håber, at alle har mulighed for at deltage. Under forudsætning af tilstrækkelig tilmelding tilstræbes etablering af 10 mands grupper i hver af de tre klasser. Vinterturneringen starter tirsdag den 29 september 1981 jvfr. kalenderen nedenfor. Tilmelding til formanden eller nærmeste bestyrelsesmedlem. Tlf. (01) 299146 senest tirsdag d. 22 september.

Vi bringer her en artikel af Benny Jensen fra AS04's medlemsblad "Klub Nyt" juli 1981:

Ratingssystemet

Da rating nu er indført i alle klasser i koordinerede turneringer, vi har længe haft rating i klubberne, spørger mange: Hvordan udregner man rating? De fleste forstår det ikke, så vi prøver her i Klub Nyt og håber at det lykkedes.

For at forklare systemet bruger vi Mester A fra vinterturneringen, se tabel 2. Her finder vi 9 spillere, der alle i forvejen har et ratingtal, vi trækker nu laveste tal fra højeste i alle partier; f.eks. Fl.Lund 2095 - Lasse Schiøtte 1844, D=251. Endnu et eks.; C.Simonsen 2120 - Fl.Lund 2095, D=25 osv. Til udregning af den forventede score bruger vi tabel 1.

Tabel 1. Forventet score.

D	P H L	D	P H L	D	P H L	D	P H L
0-3	50-50	92-98	63-37	198-206	76-24	343-357	89-11
4-10	51-49	99-106	64-36	207-215	77-23	358-374	90-10
11-17	52-48	107-113	65-35	216-225	78-22	375-391	91-09
18-25	53-47	114-121	66-34	226-235	79-21	392-411	92-08
26-32	54-46	122-129	67-33	236-245	80-20	412-432	93-07
33-39	55-45	130-137	68-32	246-256	81-19	433-456	94-06
40-46	56-44	138-145	69-31	257-267	82-18	457-484	95-05
47-53	57-43	146-153	70-30	268-278	83-17	485-517	96-04
54-61	58-42	154-162	71-29	279-290	84-16	518-559	97-03
62-68	59-41	163-170	72-28	291-302	85-15	560-619	98-02
69-76	60-40	171-179	73-27	303-315	86-14	620-735	99-01

(tabel 1 fortsat)

77-83	61-39	180-188	74-26	316-328	87-13	736-	100-00
84-91	62-38	189-197	75-25	329-342	88-12		

D er ratingforskellen på de 2 spillere

P er den tilsvarende procentvise forventede score

H er den højest ratedes forventede score

L er den lavest ratedes forventede score

Vi ser nu $D=251$ giver 81-19 altså Fl.Lund 0,81 og Lasse Schiøtte 0,19.

C.Simonsen-Fl.Lund $D=25$ giver 53-47. Husk altid: højest ratede lig

højest forventede score. Når vi på denne måde har regnet alle partier

i klassen (ved Monrads system er det alle partier, runde for runde)

lægges den enkelte spillers forventede score sammen, se tabel 2, eks.

Fl.Lund 4,82, Per Stentebjerg 5,21, C.Simonsen 5,08 osv. Disse tal

afrundes nu til det med 0,05 nærmest delelige tal, dvs. 4,82 bliver

4,80, 5,21=5,20 og 5,08=5,10. Bemærk afrunding sker både op og ned.

Nu kan vi v.hj.a. de i turneringen opnåede points begynde at regne på

tallene. Som eksempler bruger vi Ingolf Clausen 5,5 p, forventet score

4,65, forskel +0,85. Per Auchenberg 5,5 p, forventet score 5,20, for-

skel +0,30. Ib Andersen 5,0 p, forventet score 5,05, forskel -0,05.

Lasse Schiøtte 0,5 p, forventet score 2,10, forskel -1,60 osv.

Til beregning af ratingtallet bruges en udviklingskoefficient, UK.

Den er for ratingtal under 1600 = 45, fra 1600-2000 = 30, for 2000-

2400 = 20 og for ratingtal over 2400 = 10. Vi ser Ingolf Clausen 2083

har $UK=20$, dvs. $+0,85 \times 20 = 17$ ny rating 2100. Per Auchenberg 2131 $UK=$

20 dvs. $+0,30 \times 20 = 6$ ny rating 2137. Ib Andersen 2116 $UK=20$ dvs. $-0,05$

$\times 20 = -1$ ny rating 2115. Lasse Schiøtte 1844 $UK=30$ dvs. $-1,60 \times 30 = -48$ ny

rating 1796. Nu mangler vi to ting, for at hjælpe spillere i stærk

fremgang bruges bonus. I turneringer med højst 10 runder gives bo-

nus på flg. måde: En score, der er mere end 1 point over forventet

score, giver større ratingfremgang, f.eks. forventet score 4,20, op-

nået points 6,0 giver 1,80 over forventet score, dertil 0,80, nemlig

det der er større end 1,0 over forventet score, ialt ~~1,80~~+0,80 ialt

2,60 gange UK. Andet eks. 5,0 points og forventet score på 2,45 giver

$5,0 - 2,45 = 2,55 + 1,55 = 4,10$ gange UK. Denne regel gælder kun ved positiv

score. Den sidste regel gælder ved passage af koefficientgrænser

(2400-2000-1600) - den gælder til gengæld begge veje, dvs. en rating-

fremgang formindskes, en tilbagegang forstærkes - eks. en spiller

på 1584 tjener 40 ratingpoints og får 1624, de 24 ratingpoints over 1600 reduceres nu på flg. måde: $24 \times 30 = 720 : 45 = 16$, hvilket giver 1616 som nyt ratingtal. Tallet 30, der ganges med er den nye UK, mens 45, der bruges til at dividere med, er den gamle UK. Også et eksempel den anden vej, 2012 tab på 22, nyt tal 1990 altså 10 under 2000, der er grænse, så $10 \times 30 = 300 : 20 = 15$ nyt ratingtal 1985, igen ganges med den nye UK og divideres med den gamle. Hvis du har forstået det du har læst, er der ingen grund til at fortsætte, ellers prøv flg. brugsanvisning:

- 1) find forskellen på ratingtallene
- 2) se forventet score i tabel 1
- 3) sammenlæg de forventede scorere for hver enkelt spiller, husk afrunding
- 4) træk forventet score fra opnået score, se om den er plus eller minus
- 5) er den plus, undersøg om der er bonus, hvis da så tillæg den
- 6) find udviklingskoefficienten og gang differencen mellem opnået og forventet score
- 7) tillæg eller fratræk din gamle rating
- 8) undersøg om du har passeret en korrektionsgrænse, husk begge veje (1600-2000-2400) korriger
- 9) nu har du dit nye ratingtal.

Jeg håber at alle (de fleste) vil kunne regne deres eget tal ud, ellers spørg, hvis der er noget du ikke forstår.

Benny.

Tabel 2. score i%		1	2	3	4	5	6	7	8	9	10		
1. Fl. Lund	2095	--	45	47	86	47	45	52	81	--	79	4,82	4,80
2. P. Stentebjerg	2131	55	--	52	89	52	50	57	84	--	82	5,21	5,20
3. C. Simonsen	2120	53	48	--	88	51	48	55	84	--	81	5,08	5,10
4. M. Sørensen	1786	14	11	12	--	12	11	15	42	--	39	1,56	1,55
5. Ib Andersen	2116	53	48	49	88	--	48	55	84	--	81	5,06	5,05
6. P. Auchenberg	2133	55	50	52	89	52	--	57	84	--	83	5,22	5,20
7. I. Clausen	2083	48	43	45	85	45	43	--	80	--	78	4,67	4,65
8. L. Schiøtte	1844	19	16	16	58	16	16	20	--	--	47	2,08	2,10
9. M. Nielsen	1944	--	--	--	--	--	--	--	--	--	--	udgået	
10. N. Hirtsgård	1866	21	18	19	61	19	17	22	53	--	--	2,30	2,30

St.S.s bestyrelse

Formand:	Knud Mølgaard, Solvænget 4 ¹ , 2100 Ø Tlf. (01) 299146
Næstformand	K.B.Schou, Stevnsbovej 6, 2840 Holte (02) 801771
Kasserer	H.von Holstein-Rathlou, Claus Petersens Alle 29 st., 2650 Hvidovre (01) 785540
St.S.-Nyt	Knud Mølgaard (01) 133858
	Ole Schwenger (01) 133858
	Johnny Schwartzlose
Øvrige medl.	Sven Bing, Brøndstedts Alle 2,4 1803 V. (01) 319944
	G.D. Billing, Clausholmvej 35, 2720 Vanl. (01) 717249

Skakkalenderen

(Det henstilles høfligst til medlemmerne - forinden læsning af nedenstående tidstabel- at sikre sig lommebog og kuglepen eller lign. indenfor rækkevidde med henblik på fastsættelse af aktiviteterne om tirsdagene). Opmærksomheden henledes især på arrangementerne tirsdag den 27 oktober 1981, hvor vi forsøger at få IM Carsten Høi til at give simultanforestilling samt søndag den 29 november 1981, hvor vi afvikler en åben hurtigturnering.

- Tirsdag d. 8 september: Sidste års klubmester Torben Kjeldsen afholder simultanforestilling.
- Tirsdag d.15 september: Lynturnering.
- Tirsdag d.22 september: Lynturnering.
- Tirsdag d.29 september: 1 rd i vinterturneringen.
- Tirsdag d. 6 oktober : 2 rd i vinterturneringen.
- Tirsdag d. 13 oktober : Hængepartier.
- Tirsdag d. 20 oktober : Efterårsferie (klubben er dog åben).
- Tirsdag d.27 oktober : Simultan mod IM Carsten Høi.
- Tirsdag d. 3 november : Division/KSU turnering*
- Tirsdag d.10 november : 3 rd i vinterturneringen.
- Tirsdag d.17 november : Division/KSU turnering*
- Tirsdag d.24 november : 4 rd i vinterturneringen.
- Søndag d.29 november : Studenterforeningens Skakklub afholder en åben hurtigturnering over 7 runder (1/2 times partier). Se særskilt indbydelse i næste nummer (oktober) af Skakbladet.
- Tirsdag d. 1 december : Hængepartier.
- Tirsdag d. 8 december : Division/KSU turnering*
- Tirsdag d.15 december : Hængepartier.
- Tirsdag d.22 december : Særligt julearrangement. Nærmere herom i et senere nummer.

*Mere nøjagtige oplysninger følger senere.